

長崎県立五島高等学校定時制課程

令和6年度入学者選抜に関する確認事項



【五高定のシンボルマーク】

長崎県立五島高等学校定時制

－ 目 次 －

1	募集	p 1
2	I 期・II 期選抜	p 2～4
3	合格者説明会	p 4～5
4	入学願書の記入上の注意	p 6
5	調査書の記入・作成要領等	p 6
6	志願者名簿の記入・作成要領等	p 6
7	障害等のある受検者への対応	p 6
8	入学者選抜関係書類の記入例	p 7～9

1 募集

(1) 応募資格

- ① 中学校もしくはこれに準ずる学校を卒業した者、又は令和6年3月に卒業する見込みの者
- ② 中等教育学校前期課程を修了した者、又は令和6年3月に修了する見込みの者
- ③ 外国において、学校教育における9年の課程を修了した者、又は令和6年3月に修了する見込みの者
- ④ 文部科学大臣が中学校の課程に相当する課程を有するものとして指定した在外教育施設の当該課程を修了した者、又は令和6年3月に修了する見込みの者
- ⑤ 文部科学大臣の指定した者（昭和23年文部省告示第58号）
- ⑥ 就学義務を猶予又は免除された者で、文部科学大臣が別に定めるところにより、中学校を卒業した者と同等以上の学力があると認定された者
- ⑦ その他、高等学校において、中学校を卒業した者と同等以上の学力があると認められた者

ただし、上記①～⑦のいずれかの要件を満たし、かつ公立高等学校の合格者となっていない者とする。

(2) 募集定員

定時制課程 (夜間部) 普通科 (修業年限4年)	募集定員	I期選抜	28人(定員の70%)
	40人	II期選抜	40人からI期選抜の合格者数を減じた数

(3) 通学区域

県全域とする。

2 I期・II期選抜

(1) 入学願書等の受付期間

I期選抜	令和6年2月16日(金)から2月22日(木)まで(必着)とし、受付時間は13時から17時(最終日は15時)までとする。
II期選抜	令和6年3月15日(金)から3月22日(金)まで(必着)とし、受付時間は13時から17時(最終日は9時から12時)までとする。

入学願書等を郵送する場合は必ず簡易書留とし、選抜手数料(無記名の為替または定額為替)または選抜手数料領収証書、返信用封筒(長形3号)(ただし、封筒に簡易書留分の切手444円分を貼付し、あて先(中学校長)を明記したものを)を添えること。

(2) 志願の手続き

① 志願者は、次に掲げるものを、中学校長に提出する。

- | | |
|--------------------------------------|-------------------------------------|
| <input type="checkbox"/> 入学願書(様式1-4) | <input type="checkbox"/> 写真票(様式3-6) |
| <input type="checkbox"/> 選抜手数料(950円) | |

※ なお、全日制課程又は定時制課程(夜間部及び昼間部を含む)の選抜手数料をすでに納付している者については、選抜手数料は必要としない。この場合、必ず前志願先高等学校の選抜手数料領収証書を添付すること。

※ 全日制課程の選抜手数料をすでに納付している者が志願する場合は、選抜手数料の差額の還付は行わない。

② 中学校長は、志願者から提出された上記①に、次に示す書類を添えて、本校校長へ提出する。

- | | | | |
|--------------------------------|------------------------------|--------------------------------|-------------------------------------|
| <input type="checkbox"/> 志願者名簿 | <input type="checkbox"/> 調査書 | <input type="checkbox"/> 成績一覧表 | <input type="checkbox"/> 送り状(様式3-2) |
|--------------------------------|------------------------------|--------------------------------|-------------------------------------|

※ 旧年度卒業者の調査書は、卒業後5年を超える志願者については、学籍の記録を除き記入を不要とする。また、卒業後20年を超える志願者については、調査書に代えて卒業証明書を作成して提出する。

※ 旧年度卒業者及び県外からの志願者の成績一覧表は作成不要とする。

※ いったん受理した入学願書・調査書・選抜手数料等は、理由のいかんを問わず返還しない。また、入学願書提出後の志願先の変更は認めない。

(3) 検査の方法及び日程

- ① 検査は、作文及び面接とする。
- ② 検査期日及び日程は、次のとおりとする。

Ⅰ期選抜：令和6年3月 6日（水）	
Ⅱ期選抜：令和6年3月25日（月）	
時 間	日 程
9：00～ 9：30	集合、点検、諸注意
9：40～10：40	作文
11：10～	面接

(4) 受検者に対する注意事項

受検者に対する注意事項は、下記のとおり掲示してあるので、事前に見ておくこと。

- ① 掲示時間

Ⅰ期選抜	令和6年3月 5日（火）13時00分～検査終了まで
Ⅱ期選抜	令和6年3月22日（金）13時00分～検査終了まで

- ② 掲示場所

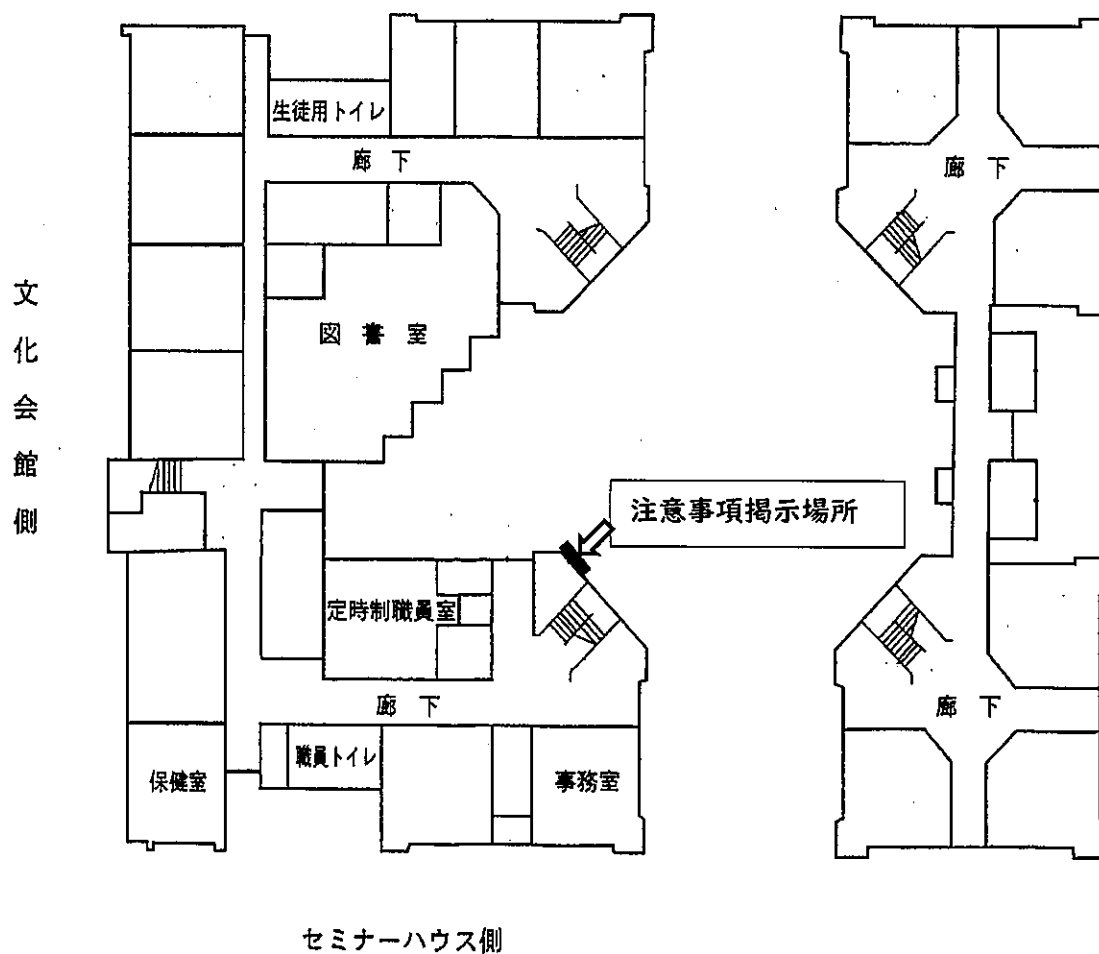

(5) 選抜

本校校長は、中学校長から提出された調査書その他必要な書類及び検査の結果を資料として総合的に選抜し、高等学校の教育課程を履修できる見込みがあると認められる者を選抜する。

(6) 合格者の発表

下記の期間、本校定時制ホームページにおいて受検番号のみを発表する。

I 期選抜	令和6年3月15日(金) 9時30分 ～ 3月16日(土)
II 期選抜	令和6年3月27日(水) 9時30分 ～ 3月28日(木)

※校内掲示による合格者の発表は行わない。

※電話による問い合わせには応じない。

3 合格者説明会

(1) 期日及び日程

令和6年3月28日(木) 場所：定時制集会室	
時 間	日 程
10:50～11:00	受付(本校定時制生徒玄関内)
11:00～12:00	全体説明
12:05～	制服(夏服・冬服)及び体操服の採寸・申込

(2) その他

- ① 必ず保護者等同伴で出席してください。
特別の事情で出席できない場合は、事前に連絡してください。
- ② 制服(夏服・冬服)及び体操服の採寸・申込をします。
代金(男子：約6万3千円、女子：約7万円)は説明会当日支払いとなりますのでご準備願います。
金額については、別紙参考資料で確認してください。
- ③ 制服や体操服は、卒業生から譲り受けたものを着用してもかまいません。ただし、制服は、説明会当日に持参してチェックを受けてください。許可が得られない場合は、購入してください。
- ④ 筆記用具、上履きを持参してください。

参考

制服等の物品購入について

品名		税込価格		取扱店
男子制服	冬上着	23,900	○冬服引き渡し 日時：4月4日(木) 10:00～ 場所：定時制 集会室 ※定時制ではシャツの 指定はありません。 紐ネクタイは購入した 制服に付いてきます。	商工会議所 衣料品組合 TEL72-3108
	冬ズボン	9,000		
	合計	¥32,900		
女子制服	冬上着	16,500		
	ベスト	7,700		
	冬スカート	12,300		
	合計	¥36,500		
	女子紐ネクタイ	230		
※冬ブラウス	指定なし	指定なし		
男子夏服	夏シャツ	3,640	○夏服引き渡し 日時：5月中旬 予定	商工会議所 衣料品組合 TEL72-3108
	夏ズボン	7,350		
	合計	¥10,990		
女子夏服	夏ブラウス	5,000		
	夏スカート	9,200		
	合計	¥14,200		
靴下	※白ソックス	指定なし	各自購入	※無地
	※黒タイツ(女子冬)			
シューズ・靴	上履き	1,250	各自購入 ※体育館シューズは必 ず本校指定のものを購 入してください。 グラウンドシューズは 購入が原則ですが、相談 に応じます。	山本履物店 TEL72-2027
	体育館シューズ	3,400		
	グラウンドシューズ	3,750		ニシナ靴店 TEL72-2020
	※定時制では制靴、靴の 指定はありません。			
体育用品	ジャージ上	6,150	○体操服引き渡し 日時：4月中旬 予定	いそだスポ-ツ TEL72-5016
	ジャージ下	5,000		
	半袖シャツ	4,000		
	ハーフパンツ	3,600		
	合計	¥18,750		

※基本的に各自購入の物品については入学式前までに購入してください。

4 『入学願書』の記入上の注意

- ① すべて楷書で記入する。
- ② 熱を加えると文字が消えるボールペンでの記入は不可。
- ③ 元号が異なる場合は、該当箇所を二重線で削除し、書き改める。
- ④ 「現住所」欄は、住民票に記載されている表記で記入する。志願者と保護者の現住所が同じ場合は、保護者の「現住所」欄に「志願者の欄に同じ」と記入するか、保護者の「現住所」欄も志願者と同じ現住所を記入する。また、郵便番号も必ず記入する。
- ⑤ 志願者が成人年齢（満18歳）以上の場合は、保護者の氏名と保護者の「現住所」欄の記入は必要としない。
- ⑥ 転入経歴がない場合は、該当部分は斜線とする。
- ⑦ 「中学校卒業後」欄は、中学校卒業後の状況を具体的に記入する。卒業見込の者は斜線とする。
- ⑧ 斜線を引く欄が上下や左右に連続する場合、一括して斜線を引いてよい。
- ⑨ 訂正する場合は二重線で削除し、余白に正しく書き直し、保護者の印（志願者が満18歳以上の場合は、志願者の印）を二重線の上に訂正印として押印する。
- ⑩ その他については、「令和6年度長崎県公立高等学校入学者選抜実施要領」を参照すること。

5 調査書の記入・作成要領等（中学校）

- ① 志願者の「氏名」「生年月日」「現住所」「学科・コース」欄及び保護者の「氏名」「現住所」欄は、入学願書と照合する。
- ② 元号が異なる場合は、該当箇所を二重線または一本線で削除し、書き改める。
- ③ その他については、「令和6年度長崎県公立高等学校入学者選抜実施要領」を参照すること。

6 志願者名簿の記入・作成要領等（中学校）

- ① 選抜区分欄の該当箇所に○印を付ける。
- ② 「備考」欄には、「普通科」と記入する。
- ③ その他については、「令和6年度長崎県公立高等学校入学者選抜実施要領」を参照すること。

7 障害等のある受検者への対応

- ① 「令和6年度長崎県公立高等学校入学者選抜実施要領」P5 **2**の**4**を参照すること。

8 入学者選抜関係書類の記入例
(様式1-4)

※受付番号

後期選抜／定時制Ⅰ期・Ⅱ期選抜／
連携型中高一貫教育に係る入学者選抜

入学願書

(※長崎県立は不要)

令和6年2月××日

五島 高等学校長 様

本人 五島 椿

保護者 五島 あこう

(※それぞれ異字体に注意して自署)

貴校への入学を志願いたします。

志願者	ふりがな	ごとう つばき	生年月日	平成20年4月5日		
	氏名	五島 椿	志望学科・コース	学科	コース	
	志願校	五島 高等学校 定時制		1	普通	
				2	(※不要な欄は斜線)	
現住所	〒 853 - 0018 (※氏名、現住所は「住民票」の記載と一致させる) 五島市池田町1番1号 (※長崎県は不要。県外は都道府県から)					
保護者	現住所	志願者の欄に同じ (※元号はどちらか該当しない方を黒の二重線で削除)				
志願者の略歴	平成 令和	3年4月	五島市立〇〇	中学校入学		
	平成 令和	年 月	(※〇〇市立、〇〇郡〇〇町立から記入、県外は都道府県名も記入する)		中学校転入	
	平成 令和	年 月	(※転入履歴がなければ斜線)		中学校転入	
	平成 令和	6年3月	五島市立 〇〇	中学校卒業見込		
中学校卒業後	記入例) 〇〇高校へ進学後、平成(令和)〇〇年〇月に退学。現在、〇〇塾に通いながら自宅で学習している。(※それ以外の場合はこの欄は斜線)					

(注) 記入にあたっては、「入学願書の記入上の注意」を参照すること。

(様式6-1) B4判

調 査 書

(※既に公立高等学校を受検した場合(志願して受検しなかった場合も含む)、その受検校名を記入。なければ斜線)

		第3学年 1組 2号				※		
志 願 者	ふりがな	ごとう	つばき	性別	五島 (定時)制		既受検校名	
	氏名	五島 椿		女	志願校名	学科		コース
	生年月日	平成	年	月	日	第1志望		
	現住所					第2志望		
						第3志望		
略歴	令和 年 3月 中学校卒業見込							
卒業後の状況					保 護 者	氏名		
海外での教育歴						現住所		
行 動 の 記 録					出 欠 の 記 録	学年	欠席日数	欠席の主な理由
基本的な生活習慣		思いやり・協力		1				
健康・体力の向上		生命尊重・自然愛護		2				
自主・自律		勤労・奉仕		3				
責任感		公正・公平		健 康 の 状 況				
創意工夫		公共心・公德心						
特 別 活 動 の 記 録								
学級活動		生徒会活動						
学校行事		/						
特 技								
総合的な学習の時間の記録								
総合所見及び参考となる諸事項								
※ 所属道学区分	1 区域内	2 調整区域	3 県内(特殊事情・区域外)	4 県外(区域内・区域外)				

(注) ※欄は中学校で記入しないこと。

長崎県立五島高等学校定時制

〒853-0018 五島市池田町 1 番 1 号

TEL/FAX 0959 (72) 5200

<https://www2.news.ed.jp/section/goto-t/>